



# Vreemdelingen- bewaring

Vreemdelingenbewaring wordt ingezet om vreemdelingen die Nederland moeten verlaten, en dat niet zelfstandig doen, gedwongen te kunnen laten terugkeren. Onze overheid ziet deze maatregel wel als een 'ultimum remedium': het is een laatste middel dat ervoor zorgt dat de vreemdeling beschikbaar blijft voor terugkeer naar het land van herkomst. Het is de taak van DJI om vreemdelingen in de detentiecentra zo goed mogelijk te verzorgen, te ondersteunen bij voorbereiding op de terugkeer en hen beschikbaar te houden voor vertrek uit Nederland.

Binnen DJI ligt de verantwoordelijkheid voor vreemdelingen bij de divisie Gevangeniswezen/Vreemdelingenbewaring. In de vreemdelingenbewaring zijn er twee groepen te onderscheiden: aan de grens geweigerde vreemdelingen en vreemdelingen die in Nederland worden aangehouden wegens onrechtmatig verblijf. Zij worden ingesloten op grond van respectievelijk artikel 6 of artikel 59, 59a en 59b van de Vreemdelingenwet (Vw 2000).

## Instroom en uitstroom

Bewaking aan de grens (art.6)

Binnenlands toezicht (vreemdelingenpolitie) (art. 59, 59a en 59b)

Asielzoekercentra (uitgeprocedeerd) (art. 59, 59a en 59b)

Detentiecentrum



Vertrek uit Nederland

Opheffing van  
vreemdelingenbewaring

Redenen:

- Ontbreken zicht op uitzetting
- Belangenafweging
- Toepassing lichter middel

## Meer interne vrijheden dan een gevangenis

Het wetsvoorstel Terugkeer en Vreemdelingenbewaring is in juni 2018 aangenomen door de Tweede Kamer. Deze wet brengt het bestuursrechtelijke karakter van vreemdelingenbewaring tot uitdrukking. De Eerste Kamer heeft de behandeling aangehouden, omdat er nog een aanvulling op het voorstel bij de Tweede Kamer ligt.

## Toetsing vreemdelingenbewaring

Er wordt door de in bewaring stellende instantie vóór bewaring getoetst of een lichter middel dan vreemdelingenbewaring volstaat. Persoonlijke omstandigheden worden meegewogen.

## Bewegingsruimte in de inrichting en contact met de buitenwereld in het verblijfsregime

- Toegang tot buitenlucht gedurende de dag en deels ook avond (lente, zomer)
- Zelf naar en van activiteiten
- Ruime bezoeksregeling
- Op eigen kosten onbeperkt bellen
- Dagprogramma tot 22:00



## Keuzevrijheid in samenstelling activiteiten

- Sport en begeleide activiteiten
- Uitgebreide voorzieningen voor sporten
- Gesprekken in het kader van terugkeer zijn verplicht
- Zelf koken op afdeling, naast aangeboden maaltijd
- Beperkt internet toegang
- Toegang tot een uitgebreide crea-ruimte en interactieve multi-media ruimte



## Een dag in vreemdelingenbewaring

- 8:00** Wekken/Opstaan
- 9:00** Vrijtijdsbesteding
- 11:00** Gesprek over terugkeer met DT&V
- 12:00** Lunch op de kamer
- 13:00** Vrijtijdsbesteding (sport, bezoek, crea, geestelijke verzorging, luchten)
- 17:00** Avondeten op kamer
- 18:00** Vrijtijdsbesteding
- 22:00** Insluiting op kamer (beschikking over tv en telefoon)

## Terugkeer & Vertrek

In het detentiecentrum zijn organisaties aanwezig die de vreemdelingen begeleiden en ondersteunen in het terugkeerproces. De gesprekken met de Dienst Terugkeer & Vertrek (DT&V) zijn verplicht. De IOM (Internationale Organisatie voor Migratie) begeleidt vrijwillig vertrek. Ook is Vluchtelingenwerk Nederland aanwezig.

## Voorbereiden op vertrek

### Vorbereidingsproces

1



#### 1. Voorbereiding

De DT&V heeft vertrekgesprekken gehouden. Het voorbereidingsproces is rond en de vlucht is aangekondigd door de DT&V.

2



#### 2. Regelen praktische zaken

De medewerker vreemdelingenzaken helpt bij de noodzakelijke praktische zaken rondom het afsluiten van het verblijf in Nederland.

3



#### 3. Bagage en afscheid

Bagage op orde brengen en eventueel (extra) bezoek om afscheid te nemen.

4



#### 4. Afsluiten medisch dossier

Afsluiten van het dossier bij de medische dienst. Indien nodig gaat er medicatie of medische begeleiding mee op de vlucht. Extra medicatie gaat mee ter overbrugging bij aankomst. De vreemdeling krijgt het uittreksel van het medisch dossier uitgereikt.

## Mannen/vrouwen - 2022

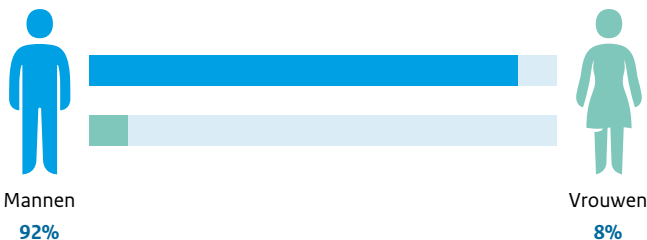

## Leeftijd: Grootste groep

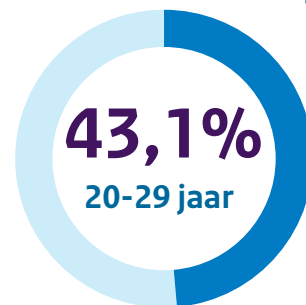

Gemiddelde  
verblijfsduur  
in dagen in 2022



→ Instroom 2022

2.732

Gemiddelde  
verblijfsduur  
gezinnen in 2022



Uitstroom 2022 →

2.652



Indien de zorgbehoefte van de vreemdeling de medische dienst overstijgt, zijn er voor behandeling van vreemdelingen met een psychische stoornis of gedragsproblemen plekken beschikbaar in de rijkskliniek Veldzicht. Op indicatie van de psychiater kan de vreemdeling worden overgeplaatst.

Vreemdelingen verblijven in Detentiecentrum Rotterdam (volwassen mannen) en in de GGv in Zeist (gezinnen, vrouwen en alleenstaande minderjarigen). In het Justitieel Complex Schiphol biedt het Detentie Centrum Schiphol plaats aan asielzoekers in procedure.



## Gesloten Gezinsvoorziening (GGv)

**Gezinnen** zitten in beginsel maximaal twee weken voor de datum van het vertrek uit Nederland in vreemdelingenbewaring in de Gesloten Gezinsvoorziening (GGv) in Zeist. De vreemdelingenbewaring van een gezin kan alleen worden verlengd als er sprake is van fysiek verzet tegen de uitzetting of als op het laatste moment een herhaalde asielaanvraag wordt ingediend zonder dat er nieuwe feiten of omstandigheden zijn. De GGv is kindvriendelijk ingericht. De deuren van de woningen gaan bijvoorbeeld niet op slot, er wordt aan leerplichtige kinderen onderwijs aangeboden en er zijn speeltoestellen op het terrein. In de GGv zijn 12 woningen beschikbaar voor elk zes personen.

Ook **alleenstaande minderjarige vreemdelingen** (AMV) worden in de Gesloten Gezinsvoorziening (GGv) in Zeist ondergebracht. Er zijn 10 plekken beschikbaar voor AMV. Leerplichtige kinderen krijgen onderwijs aangeboden.

## Landen top 5

De meest voorkomende nationaliteiten

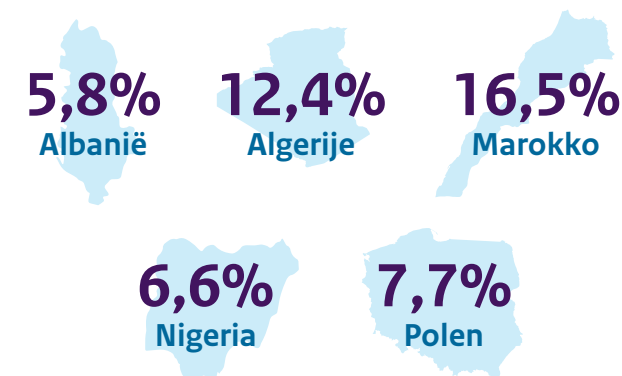

## Colofon

Dit is een uitgave van de Dienst Justitiële Inrichtingen. De gegevens zijn gebaseerd op data uit 2022 tenzij anders vermeld. Voor meer informatie kun je terecht op [www.dji.nl](http://www.dji.nl).